

16

ÅRSMELDING OG REKNESKAP 2 0 1 6

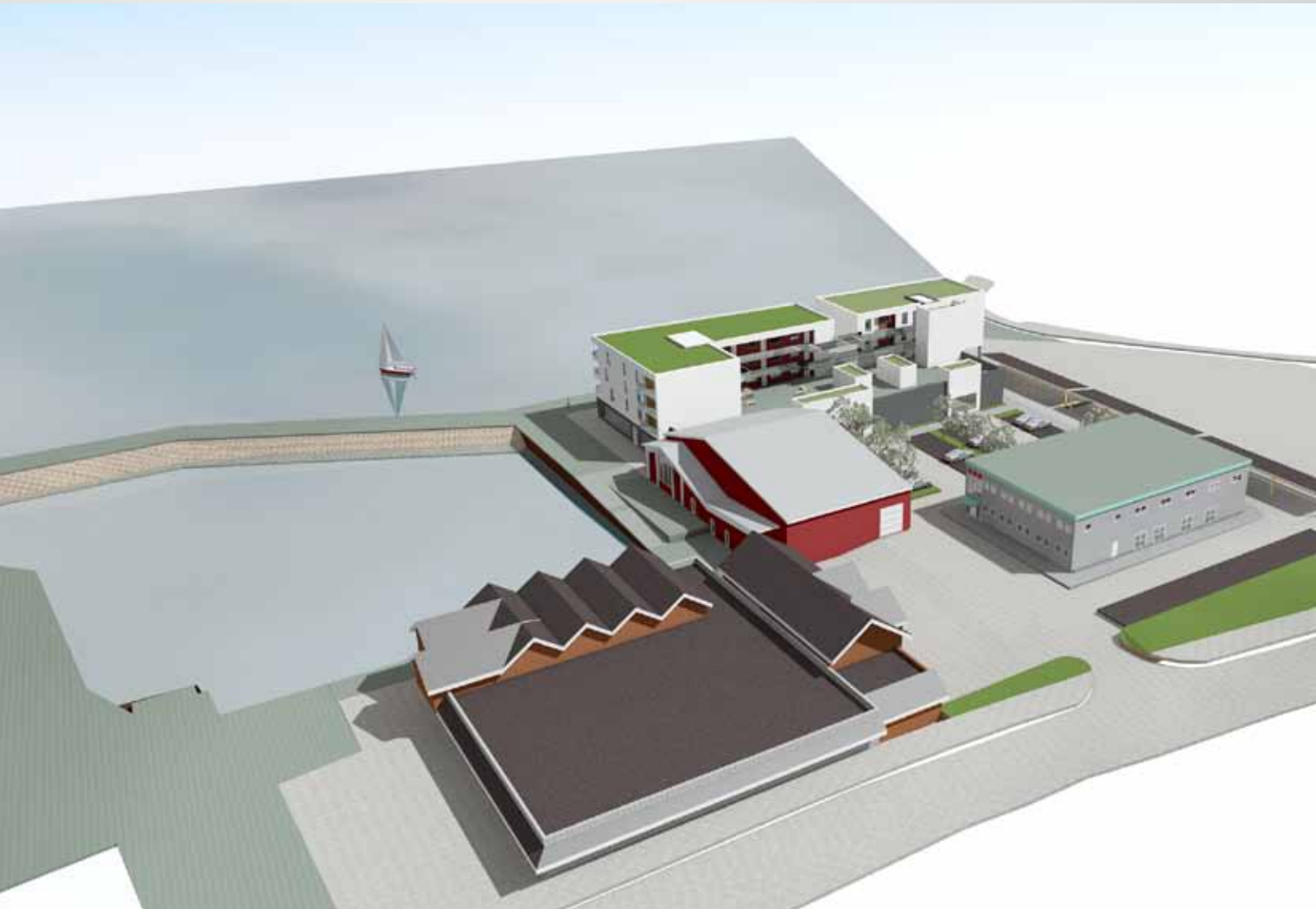

HUGS ÅRSMØTE:

U T S Y N

onsdag 29. mars kl. 19.00





Me satsar på lokale matprodukter. (Foto: Jon Asgaut Flesjå)

ÅRSMØTE FOR 2016

(104. driftsår)

Utsyn onsdag 29. mars kl.19.00

SAKSLISTE:

- Opning i.h.t. vedtektene
- Årsmelding og rekneskap for 2016
- Coop Norges normalvedtekter for samvirkelag
- Strategi - Coop i sentrum
- Val

Det vart servering av smørbrød, kaffi og kaker.

UTVIKLING OG DRIFT

Solid egenkapital er eit viktig element for å halda fram drifta. Vi har framleis økonomi til å møte framtida. Egenkapitalen er på 33,8 %. Ut frå dette har vi tru på at laget vil halda fram drifta og i tida som kjem.

Coop Finnøy vil alltid støtta og leggje forhalda til rette for sal av lokale produkt. I år fekk vi endeleg på plass ein avtale med ein lokal tomatprodusent, og vi vil fortsetje med denne avtalen inn i 2017. For 2017 har vi og fått på plass jordbær produsert på Finnøy i butikken.

Styret arbeidar med å laga ein strategi for dei neste to åra. Strategien vil bli presentert på årsmøte. Vi har ein visjon om å flytta begge butikkane under same tak, med felles kasserekkje. I første omgang ser vi for oss å flytta Bygg-Mix over i dei nye lokala i Finnøy Næringspark, som blir ferdig 1 mars 2018 (sjå teikning på framsida av årsmeldinga). Ei flytting av Bygg-Mix er ikkje ei stor investering for oss. Vi må supplera med litt meir butikkutstyr og får ei husleige å forhalda oss til. Gamle lokalar blir då ledige, og vi ser føre oss å få til ein utleieavtale. Extra blir liggjande der den er i dag. Det vil kosta ca 10 millionar kroner og flytta den. Det er på grunn av utfasing av gammalt kjølemedium som gjer at det blir dyrt å flytta Extraen. Det skal gå og driva god butikk i fleire år med dei gamle kjøle- og frysediskane. Vi legg opp infrastrukturen for ein Extrabutikk i nybygget. Når vi ein gong skal få opp resten av næringslokala (begge butikkane under same tak), blir vi nøydd til å visa til parkeringsplassar. Vi må difor riva ein del av bygningsmassen på nåverande Extra (sjå teikninga på baksida av årsmeldinga). Med ny molo og 50-60 nye båtplassar vert det lagt til rette for eit yrande folkeliv i Judaberg sentrum.

Det er viktig for Coop å vera innovative og framsynte. Vi treng å utvikla bedrifta vår som vi har gjort i 100 år og no er det viktig å gi meir plass til Bygg-Mix og landbruk. Her har vi størst forutsetningar for å lukkast.

BUTIKKANE

Coop Extra hadde ei omsetjing på 46,2 mill fordelt på daglegvarer, faghandel og apotekvarer. Påsken kom tidleg dette året og det førte til mindre folk i hyttene, og større utfart til fjellet frå fastbuande. Sommaren kom aldri med varmen vi må ha for å få den ekstra omsetninga, som skal til for å få eit godt år. Blomsterbutikken takka for seg etter nesten 6 år som leigetakarar. Dei flytta ut 1 juli til egne lokalar i sentrum. Vi fekk ca 70 m² større lokale, og utvida vår faghandeldavdeling tilsvarande. Lokale til å setje seg ned og ta ein kopp kaffi fekk vi og plass til. Det er laga ein bildeserie av utviklinga av Judaberg sentrum frå 1912 fram til i dag, som er hengt opp på veggene i desse lokala. Vi ynsker å takka alle som har bidratt med fotografiar til dette prosjektet. På grunn av stort varesortiment og liten plass til kjølevarer såg vi oss nøydd til å investera i 2 stk nye kjølediskar, og for å få fram dei lokale varene som er eit viktig satsingsområde for oss. Med mindre omsetning på grunn av påsken og ein sommar som aldri kom, låg vi litt etter fjoråret i omsetning. Men vi klarte å hente inn ein del det siste halvåret.

Coop Bygg-Mix omsette butikkvarer, post i butikk, landbruk og bensin for 28,9 mill. Bulk hadde ei omsetning på 37,1 mill. Service, kunnskap og kompetanse er nøkkel ord for Bygg-Mix'en. Vi reknar med at grunnen for ei lita omsetningssvikt på drivstoff er auka tal på EL-bilar i kommunen. Handelen dette året har vore som alle andre år,

roleg på vinteren og full fart resten av året. Strategien for Bygg-Mix er at vi skal satsa på landbrukssektoren dei kommande åra, og vi skal følgje opp våre kundar tettare, være konkurransedyktige på pris og ha endå meir fokus på service. 1 mars 2018 står 1500m² nye lokalar med eit lager på ca 600m² klare til innflytting. Vi har brukt ein del tid på planlegging og logistikk.

Kjøpebonusen var på 1 prosent for 2016. Våre medlemmar har fått godskrive kr 587 427 i bonus på kjøp i våre butikkar og frå andre samarbeidspartnarar.

MEDLEMMAR OG MEDLEMSINNSKOT

Medlemsregisteret vårt viser 1242 medlemmar ved årsskifte 2016. Det var 40 innmeldingar og 21 utmeldingar det siste året. Innskot frå medlemmane er på kr 36 940 110. Dette er pengar som vert brukt i drifta, og plassert i Coop sitt innskotssystem. Vi betaler god rente på desse innskota. Vi betalte ut kr 674 578 i renter på innskot. Coop Finnøy Sa har som mål å gi våre medlemmar den beste renta på markedet. Vi har tinglyst pant i eigedommen for å sikra våre medlemmar sine pengar.

PERSONALE

Det har vore 31 tilsette fordelt på 15 årsverk for 2016. Sjukefråværet har vore på 3,4 %. For resten av samvirkelaga i Norge vart sjukefråværet for 2016 på 6,44 %. Vi har hatt 3 stk som har vore langtidssjukemelde og som kom tilbake i dette året. Laget har ein avtale med Nav om Inkluderande Arbeidsliv, og har som mål å leggje til rette for dei tilsette for å redusera fråværet, ha tilbod for personar med nedsett funksjonsevne og leggje til rette arbeid og arbeidstider slik at vi kan behalde vår eldre garde til oppnådd pensjonsalder (67 år). Vi har helseforsikring på alle faste tilsette med ein stillingsprosent på over 50%. Bedrifta har i tillegg kjøpt inn helsesko til tilsette. Det blir og gitt ein personalrabatt på 4% for alle tilsette.

LOKAL STØTTE

Vi er i år som i fjor ein stolt hovudsponsor for Finnøy Idrettslag, eit samarbeid som ber frukter for oss og for idrettslaget. Coop Finnøy ser føre seg å vera hovudsponsor for idrettslaget i mange år framover.

Finnøy Skyttarlag har fått lovnad om tilskot frå oss til å få på plass ny bane og nytt klubbhus. Vi vil vise godt igjen på anlegget. Tomatfestivalen får òg støtte, og vi let dei i tillegg disponera heile tomta vår til festivalen.

Gåver er gitt til støtteannonser og til ulike arrangement.

ANTALL SAMVIRKELAG

Pr 31.12.2016 var 91 samvirkelag medlemmar av Coop Norge. Det har vore ein nedgang i 2016 på 7 lag som fylgje av fusjonar. Ved utgangen av 2016 var det 1 550 489 medlemmar i samvirkelag tilknytte Coop Norge.

Tilsvarande tal for føregående år var 1 485 559.

KONSUMPRISINDEKSEN 2016

(KILDE SSB, 10.1.2017)

Årsveksten i konsumprisindeksen (KPI) fra 2015 til 2016 var 3,6 %, den nest høgaste årsveksten for KPI siden 1990. Den underliggende prisveksten målt ved endringen i KPI justert for avgiftsendringar og utan energivarer (KPI-JAE) hadde i 2016 ein vekst på 3,0 %. Dette er den høgaste årsendringa for KPI-JAE sidan målingane starta. Forskjellen mellom årsveksten i KPI og KPI-JAE i 2016 kan forklarast med oppgangen i straumprisane.

Økninga i straumprisane var hovedgrunnen til at norskproduserte varer var 5,0 % høgare i 2016 enn 2015. Elektrisitet inkludert nettleie hadde i 2016 ein årsvekst på 22,2 %, mykje som følge av at straumprisane i 2015 var på sitt lågaste nivå sidan 1999. Straumprisane har i 2016, med unntak av februar, vært høgt over tilsvarande månad året før. Konsumprisindeksen utan elektrisitet (KPI-JEL) hadde i 2016 ein årsvekst på 3,0 %. Dette innebærer at årsveksten til elektrisitetsprisen inkludert nettleie bidro til å auke KPI med 0,6 %-poeng.

Frå 2015 til 2016 steig prisane på importerte varer med 3,6 %. Det innebærer at importerte varer for femte året på rad har ein stigande årsvekst. Hovudårsaka til prisutviklinga er svekkelsen av den norske krona, men det har også vært kraftig lønnsvekst i land som Kina og Indonesia de siste årene.

Matvareprisane har dei siste tre åra hatt ein markant sterkere vekst enn kva tilfellet var for dei foregåande fire åra. Matvareprisane varierte mykje i løpet av 2016, men samla steig prisane 2,4 %. På grunn av påske- og juletilbod fall matvareprisane i mars og desember med over 3 %, mens i juli auka matvareprisane med 3,0 %. Nedgangen i desember markerte at matvareprisane fall fem måneder på rad.

Fisk og sjømat saman med oljer og fett er dei gruppene som prosentvis bidrog mest til auking i matvareprisane i 2016. Prisoppgongen på fisk og sjømat var 7,4 % høgare i 2016 enn året før. Oljer og fett hadde en oppgang på 11,1 % i 2016, og det var særlig prisaukning på margarin og anna vegetabilsk fett som bidro til økninga.

Mens prisane på frukt og grønt bidro sterkt til prisoppgongen på matvarer i 2015, trakk desse to gruppene prisane ned i 2016. Prisane på de importerte jordbruksvarene, som i stor grad består av frukt og grønt, var i 2016, 0,3 % lågare enn dei var i 2015. Dette var første gong sidan 2010 at prisen på frukt fall. Blant enkeltvarene var det særlig pærer, sitrus og melon som bidro til prisfallet.

OMSETNING OG MARKEDSANDEL

Samvirkelagene ser ut til å få ein samla omsetning i 2016 på omtrent 43,6 milliarder kroner. Dette er en auking på 3,0 % frå 2015. I tillegg kommer omsetninga frå Norsk Butikkdrift AS, som er eid av Coop

Norge Handel AS. Viss me inkluderar Norsk Butikkdrift AS, blir den samla omsetninga på omtrent 50,4 milliarder kroner. Det ser ut til at Coop sin markedsandel har aukt frå 27,9 % i 2015 til 29,4 % i 2016.

MAKROØKONOMISKE HOVEDSTØRRELSER

(KILDE SSB, 1.12.2016)

Redusert fall i oljeinvesteringene og noe høgare vekst i eksporten, næringsinvesteringene på fastlandet og konsumet ventes å gi auka økonomisk vekst og litt lågare arbeidsledighet. Samtidig beregnes veksten i bustadprisane å avta merkbart.

Nedanfor vises prosentvis endring frå året før for nokon makroøkonomiske prognoser for 2016-2019.

Prognoser	2016	2017	2018	2019
BNP Fastlands-Norge	0,7	1,7	2,2	2,1
Arbeidsledighet	4,7	4,5	4,4	4,3
Konsumprisindeks	3,6	2,3	2,1	2,4
Årslønn	2,2	2,6	2,9	3,4
Pengemarkedsrente	1,1	1,0	1,0	1,0

STYRET

Styret har handsama 51 saker i 13 styremøter i 2016 og har hatt lovpålagt møte med revisor.

Styret takker alle ansatte for god innsats, samt alle medlemmer og kunder for støtten i 2016.

Følgjande har vore i styret 2016

Leiar: Anne Lise Kindingstad

Nestleiar: Øyvind Eggebo

Styremedlem: Arne Bergøy, Margunn Tunglund Nordbø og Victoria Landa frå dei tilsette.

Varamedlem: Kirsten Elin Bergsvik og Berit Karin Øvrevik/Ruth Laila Lindanger frå dei tilsette.

Styret har vedtatt 1 % kjøpebonus for 2017.

Disponering av overskot:

Styret kjenner ikkje noko som skulle ha verknad for det framlagde resultat med notar og årsmelding for 2016

og vil derfor foreslå at årsresultat etter kjøpebonus på kr 1 393 829,- vert avsett til:

Reservefond kr. 0 Disposisjonsfond kr. 1 393 829,-

Idar Rosland
Daglig leder

Finnøy, 22.02.2017
Styret i Coop Finnøy AS

Anne Lise Kindingstad
Styreleder

Øyvind Eggebo
Nestleder

Margunn Tunglund Nordbø
Styremedlem

Arne Bergøy
Styremedlem

Victoria Landa
Styremedlem

RESULTATREGNSKAP

	Note	2016		2015	
Salgsinntekt		112 285 676		116 260 810	
Kjøpeutbytte til egne medlemmer	12	-292 122		-307 319	
Varekostnader		-98 794 035		-103 312 181	
BRUTTOFORTJENESTE		13 199 520	11,8 %	12 641 310	10,9 %
Årsbonus, rabatter, provisjon		2 391 832		3 067 113	
Leieinntekter		417 193		437 544	
Annen driftsinntekt		0		0	
SUM DRIFTSINNTEKTER		16 008 545		16 145 967	
Lønn feriepenger, honorarer	2	7 485 231		7 459 123	
Arbeidsgiveravgift	2	828 895		834 481	
Pensjonskostnader	2	294 874		254 128	
Andre lønnskostnader	2	83 649		25 813	
SUM LØNSSKOSTNADER		8 692 649	7,7 %	8 573 545	7,4 %
Ordinære avskrivninger	6	1 026 569		960 134	
Lys, varme		541 353		440 702	
Butikkostnader		1 818 504		2 045 084	
Felleskostnader	2	1 432 275		1 312 838	
Transportkostnader		50 349		144 216	
Driftskostnader eiendom		461 138		577 945	
SUM DRIFTSKOSTNADER		5 330 187	4,7 %	5 480 920	4,7 %
DRIFTSRESULTAT		1 985 708	1,8 %	2 091 502	1,8 %
Renteinntekt		476 078		852 366	
Annen finansinntekt		142 725		90 197	
Renter av medlemsinnskudd		674 578		940 520	
Renter av annen gjeld		4 140		157 208	
Annen finanskostnad		0		0	
RESULTAT AV FINANSPOSTER		-59 915	-0,1 %	-155 165	-0,1 %
RESULTAT FØR SKATTEKOSTNADER		1 925 793		1 936 337	
Skattekostnad på ordinært resultat	4	531 964		572 185	
ORDINÆRT RESULTAT		1 393 829	1,2 %	1 364 152	1,2 %
ÅRSRESULTAT		1 393 829		1 364 152	
Overføringer:					
Til disposisjonsfondet	8	1 393 829		1 364 152	
SUM OVERFØRINGER		1 393 829		1 364 152	

BALANSE PR. 31.12

	Note	2016		2015	
EIENDELER					
Utsatt skattefordel	3, 4	224 865		273 449	
SUM IMMATERIELLE EIENDLER		224 865		273 449	
Tomter	6	500 000		500 000	
Eiendommer	6	11 590 200		12 044 464	
Transportmidler, inventar og utstyr o.l.	6	3 100 926		3 191 843	
SUM VARIGE DRIFTSMIDLER		15 191 126	22,4 %	15 736 307	23,6 %
Andel i NKL		655 084		655 084	
Investering i aksjer og andeler	11	9 570 506		9 570 506	
SUM FINANSIELLE ANLEGGSMIDLER		10 225 590	15,1 %	10 225 590	15,3 %
SUM ANLEGGSMIDLER		25 641 582	37,8 %	26 235 347	39,3 %
Varebeholdning	5	8 877 642		8 102 000	
SUM VARER		8 877 642	13,1 %	8 102 000	12,1 %
Kundefordringer	7	9 204 935		6 479 812	
Andre fordringer	7	1 065 692		933 998	
Forskudd til leverandører	7	0		2 813 821	
SUM FORDRINGER		10 270 626	15,1 %	10 227 631	15,3 %
Bankinnskudd, kontanter	9	16 467 234		16 621 862	
Plasseringskonto NKL		6 613 410		5 500 000	
SUM BANKINNSKUDD OG KONTANTER		23 080 644	34,0 %	22 121 862	33,2 %
SUM OMLØPSMIDLER		42 228 912	62,2 %	40 451 493	60,7 %
SUM EIENDELER		67 870 494		66 686 840	

Med Coop medlemsapp får du enda mer.



Last ned Coop medlems-appen til din mobil, og du har alltid medlemskortet, fordelane og kupongane lett tilgjengelig.

Med appen får du enda fleire kupongar oftare.



BALANSE PR. 31.12

	Note	2016		2015	
EGENKAPITAL OG GJELD					
Ansvarsinnskudd	8	369 652		351 000	
SUM INNSKUTT EGENKAPITAL		369 652	0,5 %	351 000	0,5 %
Felleseid ansvarskapital	8	2 201 200		2 201 200	
Utbyttegarantifond	8	3 000 000		3 000 000	
Reservefond	8	9 443 438		9 443 438	
Disposisjonsfond	8	8 318 866		6 925 037	
SUM OPPTJENT EGENKAPITAL		22 963 504	33,8 %	21 569 675	32,3 %
SUM EGENKAPITAL		23 333 155	34,4 %	21 920 675	32,9 %
Gjeld til kredittinstitusjoner		0		7 700 000	
Medlemsinnskudd	10	36 940 110		32 601 019	
SUM ANNEN LANGSIKTIG GJELD		36 940 110	54,4 %	40 301 019	60,4 %
Skattetrekk og arbeidsgiveravgift		427 934		413 905	
Varegjeld		4 813 963		1 533 315	
Feriepenger		929 916		891 019	
Merverdiavgift		242 069		518 797	
Betalbar skatt	4	483 380		539 234	
Skyldig kjøpeutbytte	12	449 531		459 976	
Annen kortsiktig gjeld		250 436		108 900	
SUM KORTSIKTIG GJELD		7 597 228	11,2 %	4 465 146	6,7 %
SUM GJELD		44 537 339	65,6 %	44 766 165	67,1 %
SUM GJELD OG EGENKAPITAL		67 870 494		66 686 840	

Idar Rosland
Daglig leder

Finnøy, 22.02.2017
Styret i Coop Finnøy AS

Anne Lise Kindingstad
Styreleder

Øyvind Eggebo
Nestleder

Margunn Tunglund Nordbø
Styremedlem

Arne Bergøy
Styremedlem

Victoria Landa
Styremedlem

NOTER TIL ÅRSREGNSKAPET FOR 2016

Note 1 i regnskapsprinsipp

Regnskapsprinsipper

Årsregnskapet er satt opp i samsvar med regnskapsloven 1998. Det er utarbeidet etter norske standarder.

Hovedregel for vurdering og klassifisering av eiendeler og gjeld.

Eiendeler bestemt til varig eie eller bruk er klassifisert som anleggsmidler. Andre eiendeler er klassifisert som omløpsmidler. Fordringer som skal tilbakebetales innen et år er uansett klassifisert som omløpsmidler. Ved klassifisering av kortsiktig og langsiktig gjeld er analoge kriterier lagt til grunn.

Anleggsmidler vurderes til anskaffelseskost, men nedskrives til virkelig verdi når verdifallet forventes ikke å være forbigående.

Anleggsmidler med begrenset økonomisk levetid avskrives planmessig. Langsiktig gjeld balanseføres til nominelt beløp på etableringstidspunktet.

Omløpsmidler vurderes til laveste av anskaffelseskost og virkelig verdi. Kortsiktig gjeld balanseføres til nominelt beløp på etableringstidspunktet.

Enkelte poster er vurdert etter andre regler, og redegjøres for nedenfor.

Varige driftsmidler

Varige driftsmidler avskrives over forventet økonomisk levetid. Avskrivningene er som hovedregel fordelt lineært over antatt økonomisk levetid.

Aksjer og andeler, aksjer i datter

Andre anleggsaksjer og andeler hvor selskapet ikke har betydelig innflytelse balanseføres til anskaffelseskost. Investeringen blir nedskrevet til virkelig verdi dersom verdifallet ikke er forbigående. Mottatt utbytte inntektsføres som annen finansinntekt.

Vurdering av varebeholdning

Varebeholdningen er opptalt og beregnet med utgangspunkt i registrert kostpris pr vare. Videre er det som tidligere år tatt fradrag for ukurans og prisfallsrisiko gjort i form av et samlet prosentvis fradrag (sikringsfradrag).

Fordringer

Kundefordringer oppføres til pålydende etter fradrag for en uspesifisert avsetning for å dekke eventuelle tap.

Inntekts- og kostnadsføringstidspunkt (sammenstilling)

Inntekt resultatføres som hovedregel når den er opptjent. Utgifter sammenstilles med og kostnadsføres samtidig med de inntekter utgiftene kan henføres til. Utgifter som ikke kan henføres direkte til inntekter, kostnadsføres når de påløper.

Skatter

Skatter kostnadsføres når de påløper, det vil si at skattekostnaden er knyttet til det regnskapsmessige resultat før skatt.

Skattekostnaden består av betalbar skatt (skatt på årets skattepliktige inntekt) og endring i netto utsatt skatt/skattefordel.

Utsatt skatt og utsatt skattefordel presenteres netto i balansen.

Note 2 lønskostnader, tall ansatte, godtgjørelser m.m.

Lønnskostnader, antall ansatte, godtgjørelser m.m.

Lønnskostnader	2016	2015
Lønn, feriepenger, honorarer	7 485 231	7 459 123
Arbeidsgiveravgift	828 895	834 481
Pensjonskostnad	294 874	254 128
Andre lønskostnader	83 649	25 813
Sum lønskostnader	8 692 649	8 573 545

Gjennomsnitt antall årsverk	18,6	19,8
------------------------------------	------	------

Ytelser til ledende personer	Daglig leder	Styre/tillitsvalgte
Lønn	1 039 053	106 500
Utbetalt feriepenger	122 241	
Andre ytelser	42 806	

Laget har tegnet lovbestemt OTP (obligatorisk tjenestepensjon)

Laget er tilsluttet fellesordningen for Avtalefestet Pensjon (AFP)

AFP-ordningen har gjennomgått en stor endring. Den gamle ordningen med mulig uttak fra 62 år til 67 år er opphørt og det er inngått ny avtale om livslang AFP med mulig uttak fra 62 år. For den nye AFP-ordningen finnes ikke nok data til å beregne forpliktelsen. I årene fram til tilstrekkelige data kan fremskaffes, vil AFP-ordningen bli behandlet som en innskuddspensjon.

Det vil si at årets betalte premie utgiftsføres og at det ikke beregnes noen fremtidig forpliktelse. Pensjonsforpliktelse tidligere beregnet etter gammel ordning må ifølge God Regnskapsskikk inntektsføres/tilbakeføres i år, eventuelt justert for mulig forpliktelse for de eldste ansatte som har valgt å bli i den gamle ordningen.

Revisor

Kostnadsført revisjonshonorar for 2016 utgjør kr 63 000.

I tillegg kommer annen bistand med kr 16 000.

Annen bistand inkluderer teknisk utarbeidelse av årsregnskap, noter og ligningspapirer.

Note 3 Utsatt skatt er beregnet på følgende måte:

Positive forskjeller:	31.12.16	31.12.15
Driftsmidler/eiendommer	330 901	57 997
Gevinst og tapskonto	118 565	148 207
Totale positive forskjeller	449 466	206 204
som utlignes av følgende negative forskjeller:		
Kundefordringer	-400 000	-400 000
Varebeholdninger	-986 406	-900 000
Framførbart skattemessig underskudd	0	0
Grunnlag for utsatt skatt	-936 940	-1 093 796
Utsatt skatt/skattefordel i balansen 24%/25%	-224 865	-273 449

Note 4 Skattekostnad

	2016	2015
Skattekostnaden av :		
Betalbar skatt (skatt på inntekt og formue)	483 380	539 234
Endring i utsatt skattefordel	48 584	32 951
Skattekostnad	531 964	572 185



a) Regnskapsmessig resultat før skatt	1 925 793	1 936 337
Endring i midlertidige forskjeller	-156 856	-41 018
Permanente forskjeller:		
Ikke fradragsberettigede kostnader	16 344	25 742
Ikke skattepliktige inntekter	-142 725	-90 197
Tilbakeføring 3 % skattefrie inntekter	4 282	2 706
Grunnlag for betalbar skatt	1 646 838	1 833 570
Anvendelse av fremførbart underskudd		
Skattepliktig inntekt	1 646 838	1 833 570
Betalbar inntektsskatt utgjør 25%/27%	411 710	495 064
Betalbar formuesskatt utgjør 1,5 promille	71 670	44 170
Sum betalbar skatt	483 380	539 234
b) Utsatt skattefordel 01.01.var	-273 449	-306 400
Utsatt skattefordel 31.12 er	-224 865	-273 449
Endring i utsatt skattefordel	48 584	32 951

Note 5 Verdsetting av varelageret

Varelageret er opptalt og verdsatt til registrerte innkjøpspriser. Videre er det som tidligere år gjort et samla fradrag for ukurans og risiko for prisfall. Varelageret pantsatt til fordel for samlet medlemsinnskudd ved samvirkelagenes garantifond. Pantet kan imidlertid bare realiseres ved avvikling av eget lag.

Note 6 Varige driftsmidler

(hele 1.000)	Økonomisk levetid	Kost pris 1.jan	Kjøpt/Solgt i året	Ordinære Akkumulerte avskr.	Balanse verdi 31.des	Årets avskr.
Kjøleutstyr	5-10 år	3 464	111	-2 984	591	-95
Maskiner og utstyr	5-10 år	1 651	0	-1 560	91	-32
Inventar	10 år	4 367	85	-3 162	1 290	-203
Krympeplast	5 år	24		-19	5	-5
Kontormaskiner	5 år	929		-813	116	-53
Frankeringsmaskin	5 år	17		-17	0	-3
Handlekorg	3 år	0	62	-5	57	-5
Etiketter	3-5 år	190	223	-85	328	-77
Blandemaskin malinç	7 år	198		-187	11	-12
Varebil	10 år	303		-256	47	-44
Kaianlegg	20 år	383		-383	0	0
Bensinanlegg	20 år	1 290		-725	565	-43
Tomt		500			500	
Forretn. Extra	50 år	17 103		-7 073	10 030	-360
Forretn. Byggmix	50 år	4 635		-3 075	1 560	-95
SUM		35 054	481	-20 344	15 191	-1 027

Avskrivningsplan: lineære

Samvirkelagets eiendommer er pantsatt til fordel for samvirkelagenes garantifond. Pantet kan imidlertid bare realiseres ved avvikling av eget lag.

Note 7 Utestående fordringer

Kundefordringer	9 604 935
Avsatt til dekning av mulige tap	-400 000
Andre fordringer	1 065 692
Forskudd til leverandør	0
Balanseverdi 31.12	10 270 626

Note 8 Egenkapital

(hele 1.000)	Ansvars innskudd	Felleseid ansv.kap	Utbytte fond	Reserve fond	Disposisjons fond	Sum
Egenkapital 01.01.	351	2 201	3 000	9 443	6 926	21 921
Endring ansvarkap.	19					19
Årsresultat					1 393	1393
Egenkapital 31.12.	370	2 201	3 000	9 443	8 319	23 333

Note 9 Bankinnskudd

Av bokført bankinnskudd er kr 500 000 bundet for skattetrekk.

Note 10 Pantesikret gjeld

Medlemmenes innskudd er sikret av Samvirkelagenes Garantifondet som i sin tur har tatt pant i selskapets eiendom og varelageret med inntil kr 36 940 000.

Note 11 Investering i aksjer og andeler

Selskap	Antall	Anskaffelseskost	Balanseført verdi
Finnøy Næringshage AS	60	50 000	50 000
Best Stasjon AS	15	30 490	30 490
Tomatfestivalen BA		40 000	40 000

Investering i datterselskap

Selskap	Eierandel	Selskapets egenkapital 100 %	Selskapets resultat 100 %	Bokført kostpris
Finnøy Næringspark AS	66,00 %	5 575 207	1 009 581	9 450 016

Regnskapstall for Finnøy Næringspark AS er fra årsregnskap 2015.

Selskapet er ikke konsolidert i regnskapet til Coop Finnøy AS. Ifølge Regnskapslovens § 3-8 kan en unnlate å konsolidere et datterselskap dersom utelatelsen ikke har betydning for å bedømme konsernets stilling og resultat. Finnøy Næringspark AS har forretningskontor på Finnøy.

Note 12 Spesifikasjon av kjøpebytte

Resultatført kjøpeutbytte til egne medlemmer eks. mva	292 122
Resultatført kjøpeutbytte til medlemmer i andre lag eks. mva	92 877
Fradragsført mva som utbetales	64 532
Avsatt utbytte fra Coop Finnøy SA	449 531
Utbytte til egne medlemmer fra samarbeidspartnere	139 474
Sum kjøpeutbytte til utbetaling	589 005



REVISORS BERETNING



Til årsmøtet i
Coop Finnøy SA

UAVHENGIG REVISORS BERETNING**Uttalelse om revisjonen av årsregnskapet***Konklusjon*

Vi har revidert Coop Finnøy SA årsregnskap som viser et overskudd på kr 1 393 829. Årsregnskapet består av balanse per 31. desember 2016, resultatregnskap for regnskapsåret avsluttet per denne datoen og noter til årsregnskapet, herunder et sammendrag av viktige regnskapsprinsipper.

Etter vår mening er det medfølgende årsregnskapet avgitt i samsvar med lov og forskrifter og gir et rettviseende bilde av selskapets finansielle stilling per 31. desember 2016, og av dets resultater for regnskapsåret avsluttet per denne datoen i samsvar med regnskapslovens regler og god regnskapsskikk i Norge.

Grunnlag for konklusjonen

Vi har gjennomført revisjonen i samsvar med lov, forskrift og god revisjonsskikk i Norge, herunder de internasjonale revisjonsstandardene (ISA-ene). Våre oppgaver og plikter i henhold til disse standardene er beskrevet i Revisors oppgaver og plikter ved revisjon av årsregnskapet. Vi er uavhengige av selskapet slik det kreves i lov og forskrift, og har overholdt våre øvrige etiske forpliktelser i samsvar med disse kravene. Etter vår oppfatning er innhentet revisjonsbevis tilstrekkelig og hensiktsmessig som grunnlag for vår konklusjon.

Øvrig informasjon

Ledelsen er ansvarlig for øvrig informasjon. Øvrig informasjon består av årsberetningen, men inkluderer ikke årsregnskapet og revisjonsberetningen.

Vår uttalelse om revisjonen av årsregnskapet dekker ikke øvrig informasjon, og vi attesterer ikke den øvrige informasjonen.

I forbindelse med revisjonen av årsregnskapet er det vår oppgave å lese øvrig informasjon med det formål å vurdere hvorvidt det foreligger vesentlig inkonsistens mellom øvrig informasjon og årsregnskapet, kunnskap vi har opparbeidet oss under revisjonen, eller hvorvidt den tilsynelatende inneholder vesentlig feilinformasjon. Dersom vi hadde konkludert med at den øvrige informasjonen inneholder vesentlig feilinformasjon er vi pålagt å rapportere det. Vi har ingenting å rapportere i så henseende.

Styret og daglig leders ansvar for årsregnskapet

Styret og daglig leder (ledelsen) er ansvarlig for å utarbeide årsregnskapet i samsvar med lov og forskrifter, herunder for at det gir et rettviseende bilde i samsvar med regnskapslovens regler og god regnskapsskikk i Norge. Ledelsen er også ansvarlig for slik intern kontroll som den finner nødvendig for å kunne utarbeide et årsregnskap som ikke inneholder vesentlig feilinformasjon, verken som følge av misligheter eller utilsiktede feil.

Ved utarbeidelsen av årsregnskapet må ledelsen ta standpunkt til selskapets evne til fortsatt drift og opplyse om forhold av betydning for fortsatt drift. Forutsetningen om fortsatt drift skal legges til grunn for årsregnskapet så lenge det ikke er sannsynlig at virksomheten vil bli avvirket.

Revisors oppgaver og plikter ved revisjonen av årsregnskapet

Vårt mål er å oppnå betryggende sikkerhet for at årsregnskapet som helhet ikke inneholder vesentlig feilinformasjon, verken som følge av misligheter eller utilsiktede feil, og å avgi en revisjonsberetning som inneholder vår konklusjon. Betryggende sikkerhet er en høy grad av sikkerhet, men ingen garanti for at en revisjon utført i samsvar med lov, forskrift og god revisjonsskikk i Norge, herunder ISA-ene, alltid vil avdekke vesentlig feilinformasjon som eksisterer. Feilinformasjon kan oppstå som følge av misligheter eller utilsiktede feil. Feilinformasjon blir vurdert som vesentlig dersom den enkeltvis eller samlet med rimelighet kan forventes å påvirke økonomiske beslutninger som brukerne foretar basert på årsregnskapet.

Som del av en revisjon i samsvar med lov, forskrift og god revisjonsskikk i Norge, herunder ISA-ene, utøver vi profesjonelt skjønn og utviser profesjonell skepsis gjennom hele revisjonen. I tillegg:

- identifiserer og anslår vi risikoen for vesentlig feilinformasjon i årsregnskapet, enten det skyldes misligheter eller utilsiktede feil. Vi utformer og gjennomfører revisjonshandlinger for å håndtere slike risikoer, og innhenter revisjonsbevis som er tilstrekkelig og hensiktsmessig som grunnlag for vår konklusjon. Risikoen for at vesentlig feilinformasjon som følge av misligheter ikke blir avdekket, er høyere enn for feilinformasjon som skyldes utilsiktede feil, siden misligheter kan innebære samarbeid, forfalskning, bevisste utelatelser, uriktige fremstillinger eller overstyring av intern kontroll.
- opparbeider vi oss en forståelse av den interne kontroll som er relevant for revisjonen, for å utforme revisjonshandlinger som er hensiktsmessige etter omstendighetene, men ikke for å gi uttrykk for en mening om effektiviteten av selskapets interne kontroll.
- evaluerer vi om de anvendte regnskapsprinsippene er hensiktsmessige og om regnskapestimatene og tilhørende noteopplysninger utarbeidet av ledelsen er rimelige
- konkluderer vi på hensiktsmessigheten av ledelsens bruk av fortsatt drift-forutsetningen ved avleggelsen av årsregnskapet, basert på innhentede revisjonsbevis, og hvorvidt det foreligger vesentlig usikkerhet knyttet til hendelser eller forhold som kan skape tvil av betydning om selskapets evne til fortsatt drift. Dersom vi konkluderer med at det eksisterer vesentlig usikkerhet, kreves det at vi i revisjonsberetningen henleder oppmerksomheten på tilleggsopplysningene i årsregnskapet, eller, dersom slike tilleggsopplysninger ikke er tilstrekkelige, at vi modifiserer vår konklusjon om årsregnskapet og årsberetningen. Våre konklusjoner er basert på revisjonsbevis innhentet inntil datoen for revisjonsberetningen. Etterfølgende hendelser eller forhold kan imidlertid medføre at selskapet ikke fortsetter driften.





- evaluerer vi den samlede presentasjonen, strukturen og innholdet i årsregnskapet, inkludert tilleggsopplysningene, og hvorvidt årsregnskapet gir uttrykk for de underliggende transaksjonene og hendelsene på en måte som gir et rettviseende bilde.

Vi kommuniserer med styret blant annet om det planlagte omfanget av revisjonen og til hvilken tid revisjonsarbeidet skal utføres. Vi utveksler også informasjon om forhold av betydning som vi har avdekket i løpet av revisjonen, herunder om eventuelle svakheter av betydning i den interne kontrollen.

Uttalelse om øvrige lovmessige krav

Konklusjon om årsberetningen

Basert på vår revisjon av årsregnskapet som beskrevet ovenfor, mener vi at opplysningene i årsberetningen om årsregnskapet, forutsetningen om fortsatt drift og forslaget til anvendelse av overskuddet er konsistente med årsregnskapet og i samsvar med lov og forskrifter.

Konklusjon om registrering og dokumentasjon

Basert på vår revisjon av årsregnskapet som beskrevet ovenfor, og kontrollhandlinger vi har funnet nødvendig i henhold til internasjonal standard for attestasjonsoppdrag (ISAE) 3000 «Attestasjonsoppdrag som ikke er revisjon eller forenklet revisorkontroll av historisk finansiell informasjon», mener vi at ledelsen har oppfylt sin plikt til å sørge for ordentlig og oversiktlig registrering og dokumentasjon av selskapets regnskapsopplysninger i samsvar med lov og god bokføringsskikk i Norge.

Stavanger, 22. februar 2017

Sumergo DA

Reidar Selånde
Statsautorisert revisor



MELDING FRÅ KONTROLLNEMNDA

Kontrollnemnda har hatt 3 møter i driftsåret 2016. Vi har på disse møta gjennomgått styreprotokollen, drifta i laget gjennom året, årsmelding og rekneskap. Eventuelle merknader frå memda er retta opp.

Kontrollnemnda rår til at årsmelding og rekneskap for 2016 vert godkjent.

Finnøy 09.03.2017

Tore Ladstein Trude H. Eggebø Audhild Ferstad

NØKKELTALL DEI SISTE FEM ÅRA

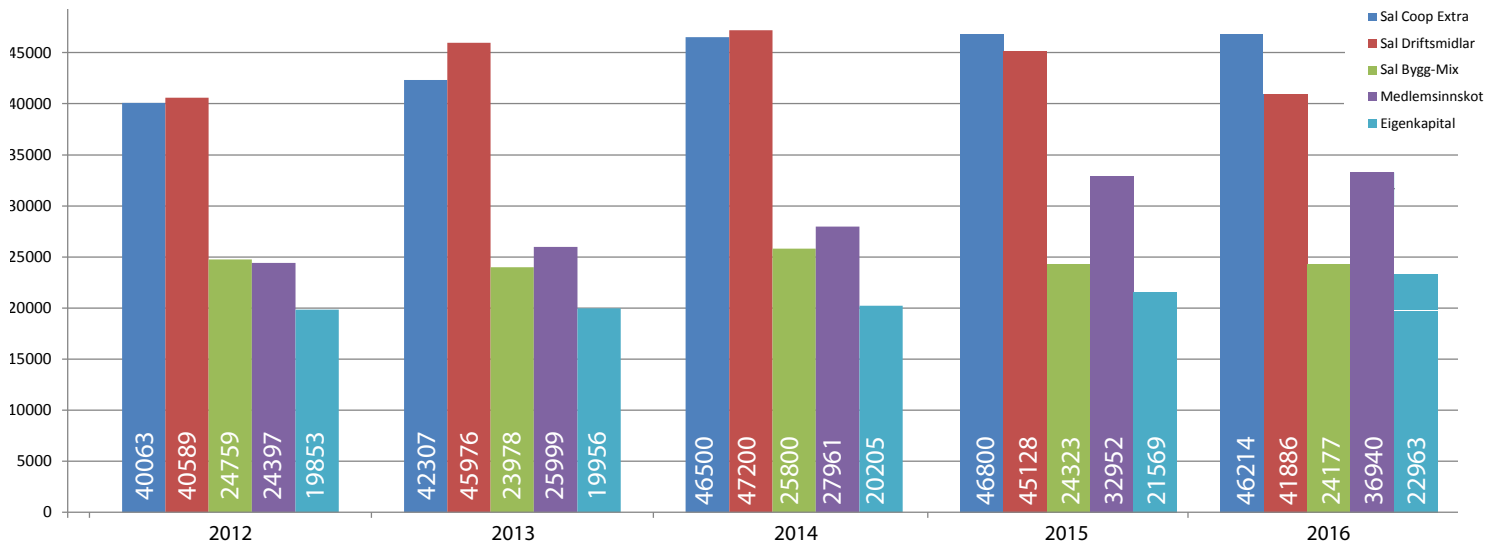

BUDJETT 2017

Netto sal	130 mill
Ordinært resultat	1,5 mill
Kjøpebonus	0,6 mill

Me betalar opptil

1,6% rente
på sparepengane dine

Under kr	50.000	0,25 %
50.000 –	200.000	0,5 %
200.000 –	500.000	1 %
Over 500.000		1,6 %

*Innskota er pantsatt i
Coop Finnøy sin eigendom
Alle satsane gjeld frå fyrste krone.
4 frie uttak + siste års renter.*



Gjelder frå 1. januar 2017.

VALNEMNDA SI INNSTILLING TIL ÅRSMØTE:

Organ/person	Posisjon	På val	Framlegg	Lengde
Styret:				
1. Anne Lise Kindingstad	Leiar	Nei	Anne Lise Kindingstad	1 år
2. Øyvind Eggebø	Nestleiar	Ja	Aksel Tungland	2 år
3. Margunn Tungland Nordbø	Styremedlem	Ja	Oddrun Kristin Fauske Alstveit	2 år
4. Arne Bergøy	Styremedlem	Nei	Arne Bergøy	1 år
5. Victoria Landa	Styremedlem (tilsette)	Nei		1 år
Vara:				
1. Kirsten Elin Bergsvik	1. vara	Ja	Svein Terje Imsland	1 år
2. Berit Bergøy	2. vara	Ja	Heidi Urtegård	1 år
3. Ruth Laila Lindanger	1. vara (tilsette)	Nei		1 år
Kontrollnemnd:				
1. Tore Ladstein	Leiar	Ja	Trude H. Eggebø	1 år
2. Trude H. Eggebø	Medlem	Nei	Tore Ladstein	2 år
3. Audhild Ferstad	Medlem	Nei	Audhild Ferstad	1 år
Vara:				
1. Lars Martin Hetland	1. vara	Ja	Espen Idsøe	2 år
2. Odd Harald Rygg	2. vara	Ja	Karin Lauvsnes	2 år
Valnemnd:				
1. Reidar Asheim	Leiar	Nei	Reidar Asheim	1 år
2. Reidar J Roda	Medlem	Ja	Mary-Ann Drange	2 år
3. Guri Vignes Eikeland	Medlem	Ja	Rita Lindås	2 år
Vara:				
1. Solfrid Sevheim Haga	1. vara	Ja	Solfrid Sevheim Haga	1 år

Satsane vart siste justert i årsmøtet 19.03.2015. Satsane er som følger:

Leiar: 20.000.

Styremedlem: 4.000.

Møtegodtgjersle: 500 under 3 timar, 750 over 3 timar.

Forslag:

Leiar 25.000.

Styremedlem: 5.000.

Møtegodtgjersle: 600 under 3 timar, 900 over 3 timar.

Valkomiteen gjer merksam på høve til å fremja forslag på fleire kandidatar under årsmøtet. Kandidaturet må vere avklart med den aktuelle personen på førehand.

Ingen vert sett opp på, eller valde til tillitsverv i Coop Finnøy mot eigen vilje. Alle myndige, registrert medlemmer i Coop Finnøy kan velgjast (*) til tillitsverv. For å kunne røyste må ein handla for minst kr. 5000,-

*) Vedtekter: Minst 6 mnd medlemskap, innbetalt heile ansvarsinnskotet, handla for minst kr. 6000/kr. 12000 siste 6 mnd/12 mnd.





ÅRSMELDING
OG REKNESKAP
2 0 1 6

